



Skanderborg Ungdomsskole
Finlandsvej 5
8660 Skanderborg
Att. Michael Stevens
E-mail: michael.stevens@skanderborg.dk

Landzonetilladelse til otte mini-sheltere, en bålhytte og et kajak-stativ i Junges Plantage

Der meddeles hermed landzonetilladelse efter planlovens § 35, til at etablere otte mini-sheltere på hver ca. 3,8 m², en bålhytte på ca. 53 m² og et kajak-stativ (ca. 3,4 m bredt, ca. 5,2 m langt og ca. 1,7 m højt) ved en eksisterende shelterplads på matr.nr. 10 ay Vrold, Skanderborg Jorder, med adressen Horsensvej 1A, 8660 Skanderborg. Adgangen til de pågældende bygninger foregår af eksisterende veje i området.

Placeringen af de ansøgte bygninger på Horsensvej 1A fremgår af nedenstående oversigtskort.

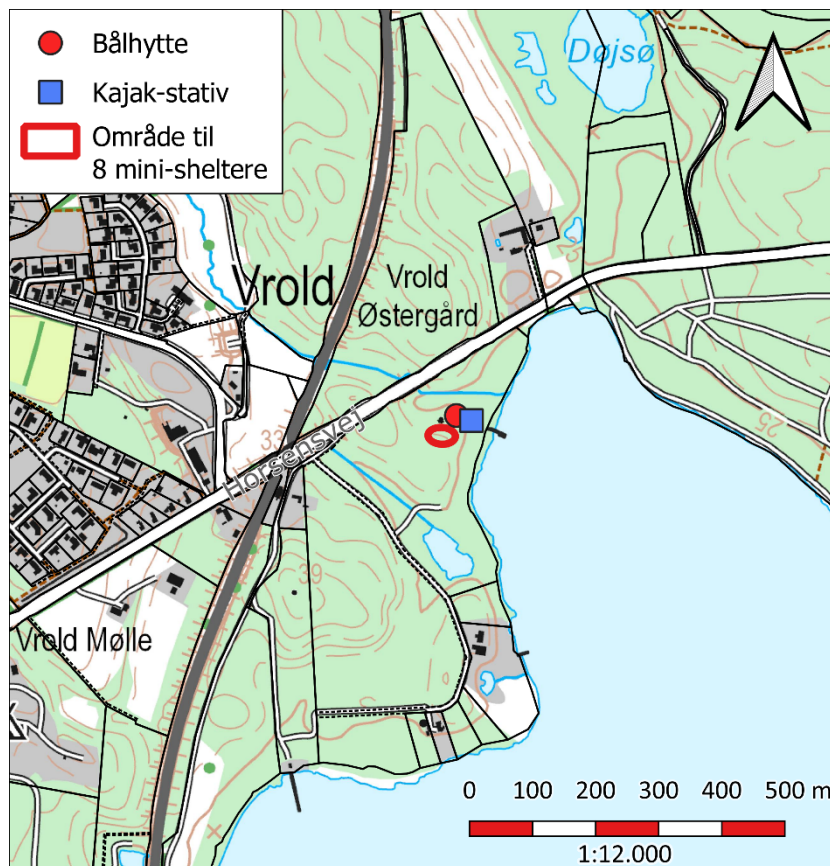

Oversigtskort, der viser placeringen af mini-sheltere, bålhytte og kajak-stativ på kommunens eksisterende plads til friluftaktiviteter på Horsensvej 1A. © Kortet må alene anvendes iflg. aftale med kortejner.

Dato

27. oktober 2023

Sagsnr.: 01.03.03-P19-153-19

Din reference

Thomas Djernæs

Tlf.: 87947775

Telefontider

Man – fre: 9.00 – 13.00

Tor: 13.00 – 17.00

Åbningstider

Man – ons: 10.00 – 13.00

Tor: 10.00 – 17.00

Fre: 10.00 – 13.00

Plan, Teknik og Miljø

Byggesag

Skanderborg Fælled 1

8660 Skanderborg

www.skanderborg.dk

Betingelser

Følgende betingelser gælder for landzonetilladelsen. Jf. planlovens § 55:

- A. Projektet skal gennemføres som ansøgt den 29.11.2021 og i overensstemmelse med revideret ansøgning af 10.01.2023 og efterfølgende byggeansøgning af 15.06.2023.
- B. Sheltere, bålhytte og kajak-stativ skal opføres i træ. Tage skal beklædes med pap eller naturmaterialer. Hvis elementerne males, må der kun anvendes matte mørke jordfarver.
- C. Faciliteterne må kun benyttes til formål, der har til hensigt at tilgodese friluftslivet.
- D. Faciliteterne skal være offentligt tilgængelige for den almindelige skovgæst.
- E. Hvis anvendelsen af mini-sheltere, bålhytte og kajak-stativ til rekreative formål er opført i længere tid, end en sammenhængende periode på hinanden følgende 12 måneder, skal faciliteterne fjernes, og arealet skal reetableres til skov eller natur.

Landzonetilladelsen må ikke udnyttes endnu

Der mangler fortsat en byggetilladelse fra os. Vi har modtaget jeres byggeansøgning. Vi kan først behandle ansøgningen, når klagefristen på landzonetilladelsen er udløbet **28.11.2023**, hvis afgørelsen ikke påklages. Modtager vi en klage, får du besked med det samme. Hører du ikke fra os efter klagefristens udløb, har vi ikke modtaget klager.

Ansøgning

Skanderborg Ungdomsskole vil gerne etablere otte mini-shelter, en bålhytte og et kajak-stativ i et skovområde der går under navnet "Junges Plantage". De ansøgte bygninger ønskes anvendt som støttepunkt til ungdomsskolens kajak-aktiviteter og give skoleklasser mulighed for at overnatte i forbindelse med aktiviteter i området.

Projektet omfatter følgende bygninger:

- Otte mini-sheltere på hver ca. 3,8 m², med en højde på op til ca. 2,5 m.
- En bålhytte på ca. 53 m², som er op til ca. 3,7 m høj.
- Et kajak-stativ til opbevaring af kajaker og/eller kanoer. Selve stativet er ca. 3,4 m bredt, ca. 5,2 m langt og ca. 1,7 m højt.

De otte mini-sheltere, bålhytten og kajak-stativet skal være offentligt tilgængelige, så de kan benyttes af alle. Der kan være 2-3 personer, eller to voksne og to mindre børn, i hvert shelter. Der kan overnatte op til ca. 25 personer ad gangen i de otte mini-sheltere.

Området er ejet af Skanderborg Kommune, er offentligt tilgængeligt til almen benyttelse. De ansøgte mini-shelter vil kunne bookes med en app.

I kortere perioder benyttes hele området af Skanderborg Ungdomsskole, booket i forvejen med samme app. Adgang til området kan ske ad en mindre grusvej.

Placering af de ansøgte bygninger er valgt dels ud fra, at der i forvejen er en overnatningsplads på stedet, med en eksisterende bålhytte, eksisterende toiletbygning, eksisterende bålplads og eksisterende bådebro, dels fra hensyn til naboer i området, som har foreslået denne placering.

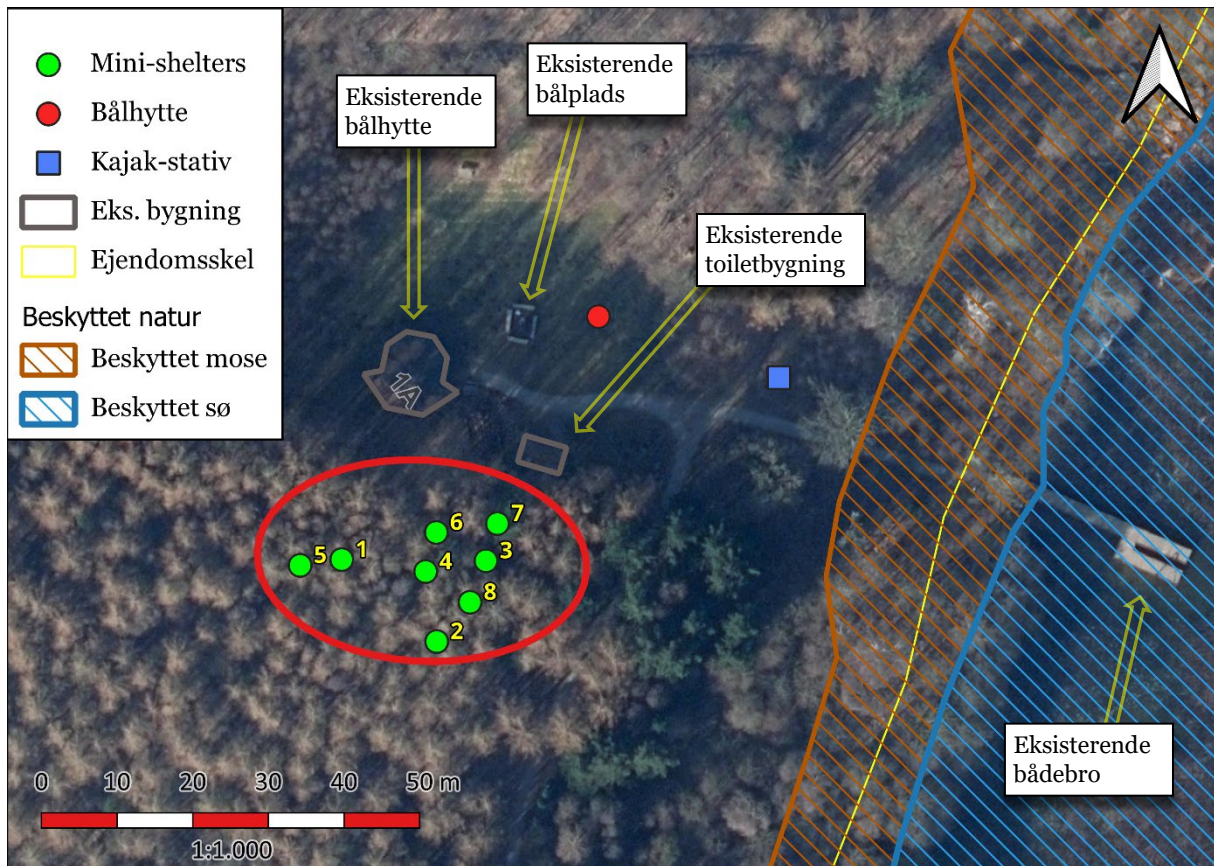

Situationsplan som viser placeringen af mini-sheltere, bålhytte og kajak-stativ.

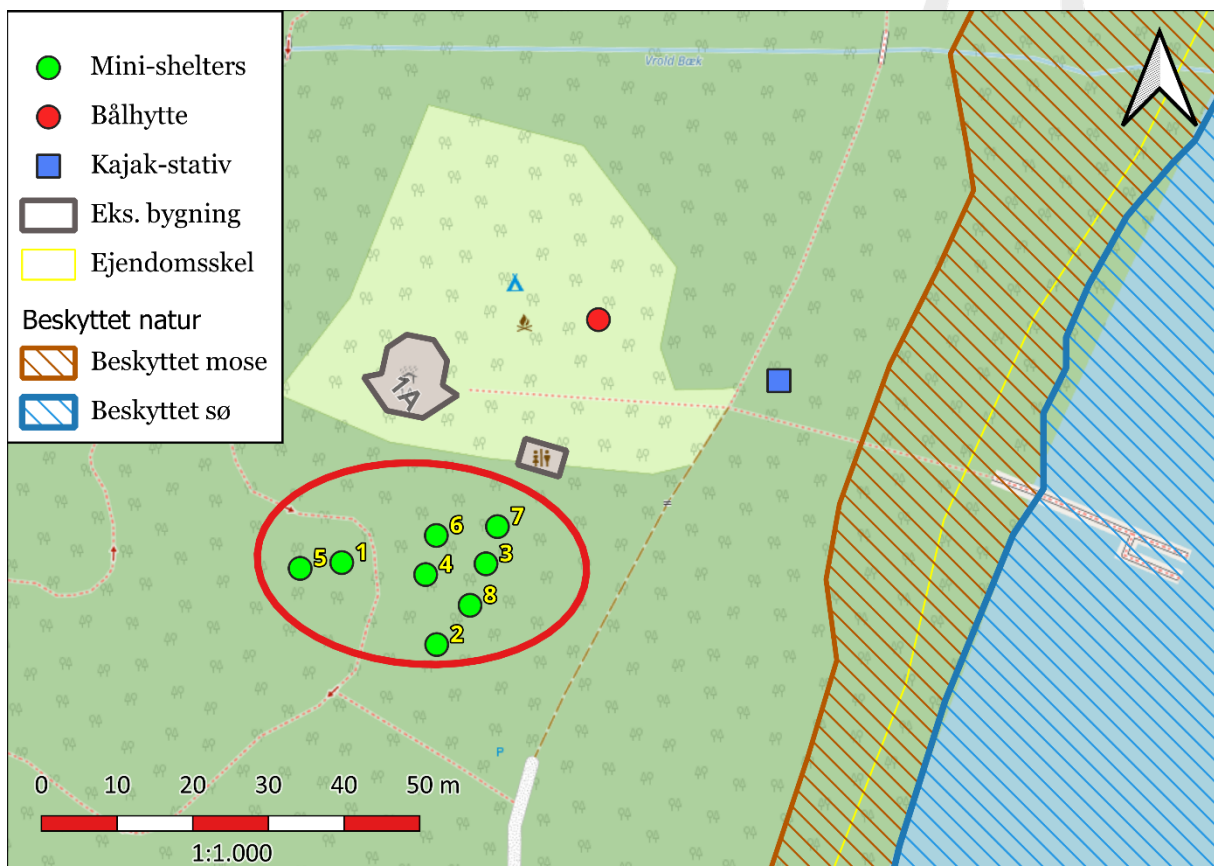

Situationsplan. De nye bygninger placeres ved en eksisterende bålhytte (Horsensvej 1A), en eksisterende bålplads og et eksisterende toilet i området.

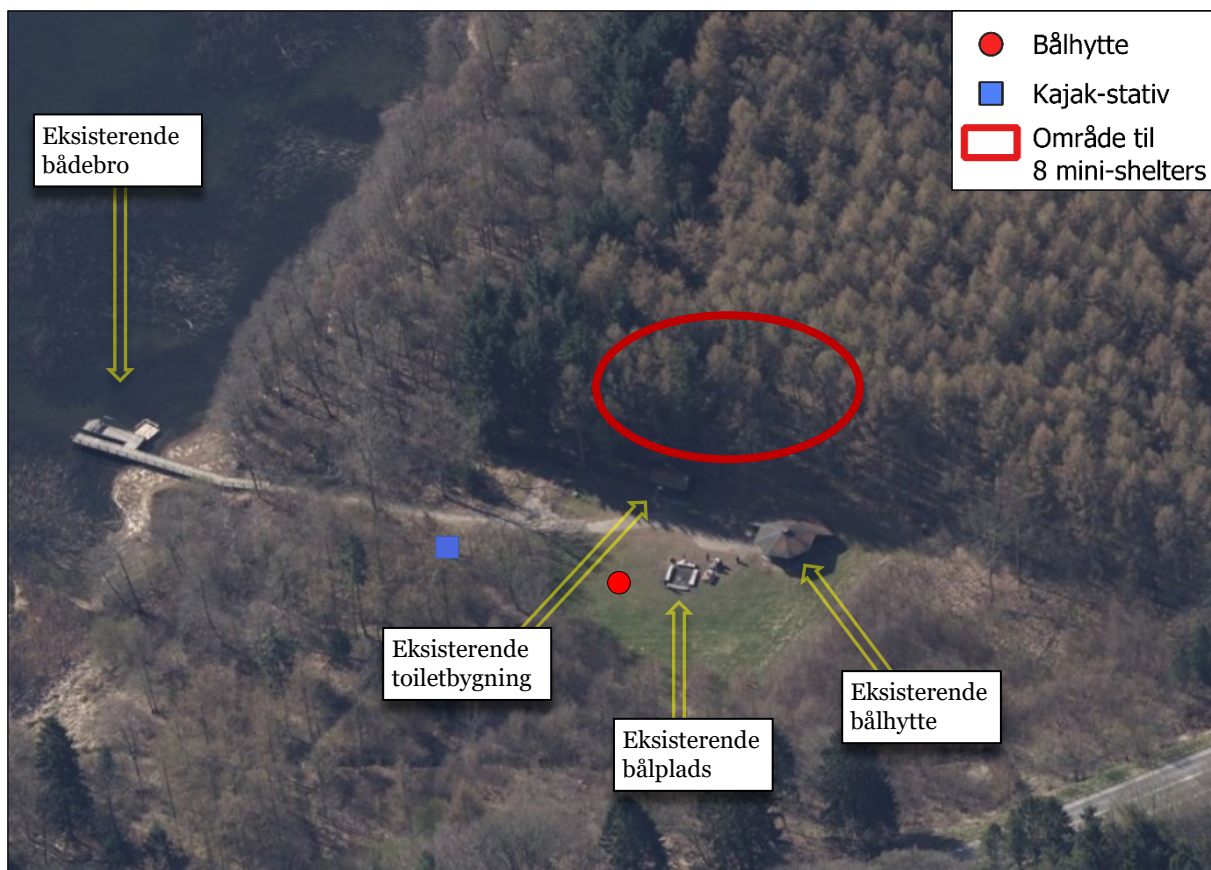

Skråfoto af området fra den 18.04.2021, set fra nord mod syd, med den eksisterende bålhytte, bålplads, toiletbygning og bådebro. På fotoet er den omtrentlige placering af området til mini-shelters, bålhytte og kajak-stativ markeret.

Mini-sheltere

Der opføres otte mini-sheltere som sekskantede konstruktioner med en sidelængde på 1,22 m, et areal på hver ca. 3,8 m² og en højde på op til ca. 2,5 m.

Bygningerne opføres i træ, males i mørke jordfarver og udføres med en tagkonstruktion i naturmaterialer eller sort tagpap.

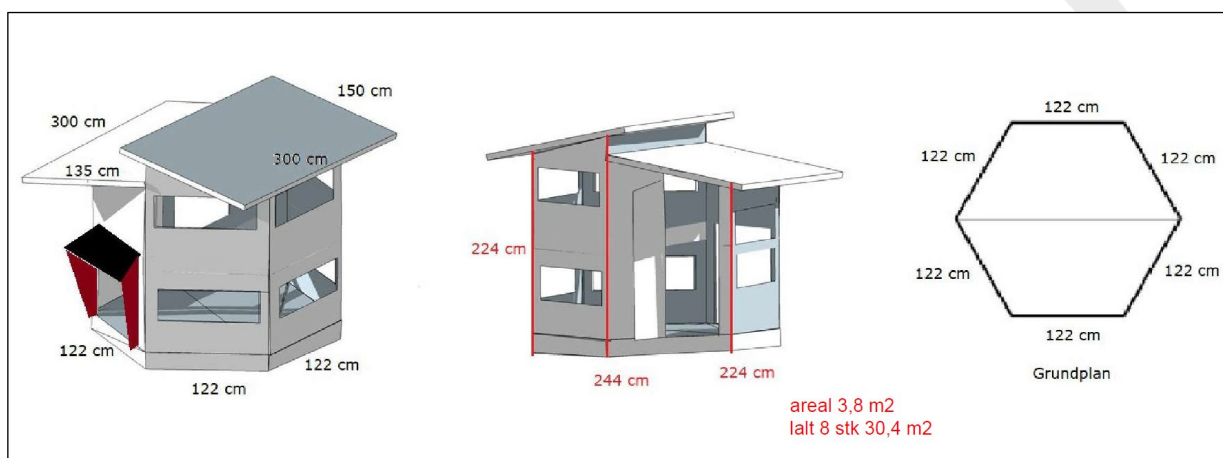

Kopi af ansøgningsmateriale, som er modtaget af kommunen den 15.06.2023. Tegning af et mini-shelter, som der opstilles otte af i området.



Visualisering af hvordan mini-sheltere kan komme til at se ud i området. Visualiseringen modtaget fra ansøger den 22.10.2019.



Foto af de ansøgte mini-shelter, modtaget fra ansøger den 15.06.2023.

Bålhytte

Bålhytten er på ca. 53 m² og op til ca. 3,7 m høj. Bålhytten opføres i træ og udformes som vist på Skov- og Naturstyrelsens tegning fra 2008 herunder.

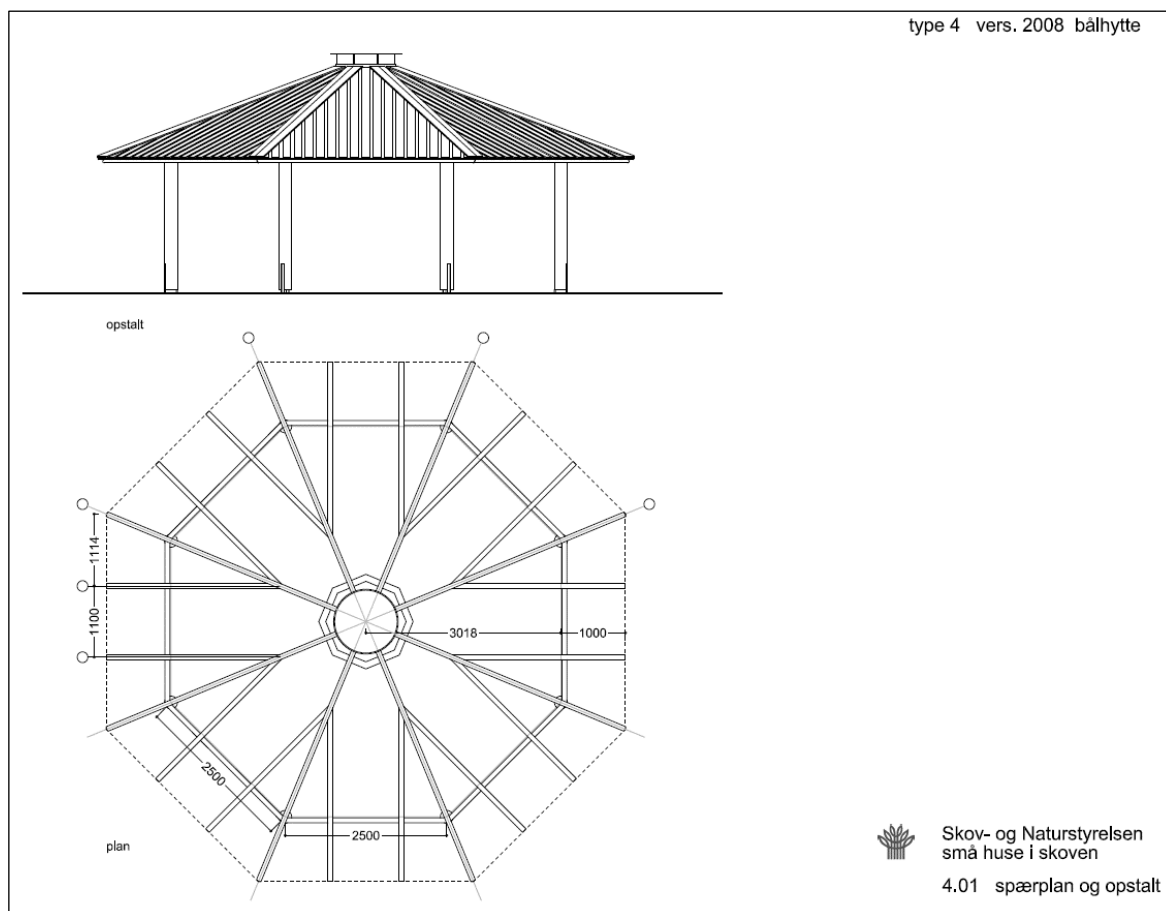

Tegning af den ansøgte bålhytte, som er modtaget af ansøger den 22.09.2019 og den 15.06.2023.

Kajak-stativ

Kajak-stativet er en konstruktion til opbevaring af kajaker og/eller kanoer for gæster, som kommer sejlene til bådebroen for at være i shelter-området.

Konstruktionen er udført i robinietræ med nedgravede stolper og vandrette bjælker. Der er tale om en åben konstruktion uden tag.

Konstruktionen er ca. 3,4 m bred, ca. 5,2 m lang, ca. 1 m høj og består af to stk. af den viste konstruktion opstillet med en indbyrdes afstand på 3 m.

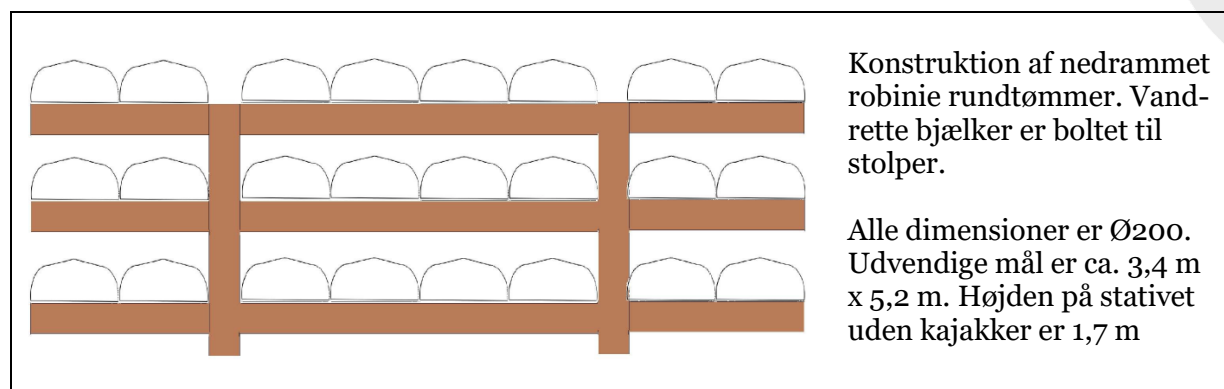

Tegning af kajak-stativet, som er modtaget af ansøger den 15.06.2023.

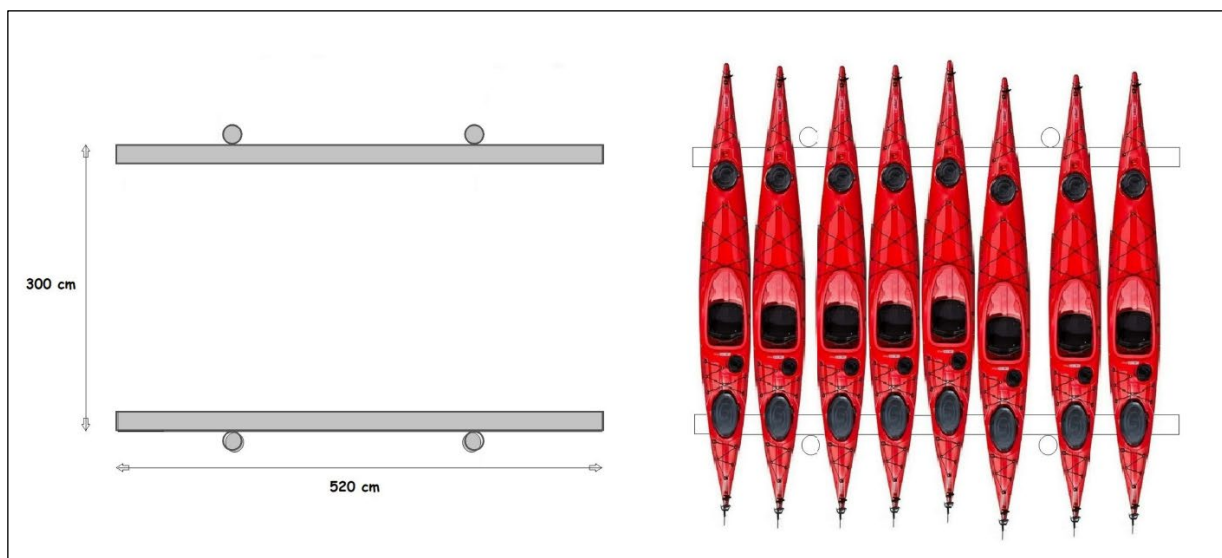

Tegning af kajak-stativet, som er modtaget af ansøger den 15.06.2023.

Sagens forløb

Sagen er startet den 10.09.2019 som en ansøgning om at etablere en shelterplads i et område, der ligger på Horsensvej 13A, ca. 500 m sydvest for Horsensvej 1A. Projektet forsinkes efterfølgende i første halvdel af 2020 på grund af Corona.

Den 24.09.2020 sendes sagen til Miljøstyrelsen, der den 02.07.2021 giver dispensation fra skovloven til det ansøgte bygninger ved Horsensvej 13A.

I løbet af juli og august 2021 sender kommunen sagen i nabo-orientering i forhold til planlovens § 35, stk. 4. Kommunen modtager i denne forbindelse indsigelser fra naboerne imod projektet. I naboernes indsigelser af 15.08.2021 henstiller naboerne til, at de pågældende shelters m.m. ikke opføres på Horsensvej 13A, men i stedet for placeres længere væk fra naboerne, ved kommunens eksisterende shelterplads på Horsensvej 1A.

Den 07.09.2021 afholdes der et møde mellem naboerne, kommunen og ungdomsskolen, hvorefter projektet ændrer placering, sådan at de ansøgte bygninger søges placeres på kommunens eksisterende shelterplads på Horsensvej 1A, hvor der i forvejen er en bålhytte, en bålplads, en toiletbygning og en bådebro. Denne placering imødekommer naboernes indsigelse af 15.08.2021, hvor naboerne selv henstiller til, at de ansøgte sheltere m.m. placeres ved Horsensvej 1A. Denne placering ligger ca. 240 m fra nærmeste nabo mod sydvest.

Den 29.11.2021 sender kommunen den reviderede ansøgning til Miljøstyrelsen med henblik på at opnå en ny dispensation fra skovloven til den nye placering af de ansøgte bygninger.

Den 13.01.2023 giver Miljøstyrelsen en ny dispensation efter skovloven til den nye placering af bygningerne på Horsensvej 1A.

I løbet af februar 2023 sendes sagen igen i nabo-orientering efter planloven. Naboerne sender den 31.03.2023 et samlet høringssvar med indsigelser imod projektet på Horsensvej 1A. Naboerne er bl.a. bekymrede for en mere intensiv udnyttelse af området til friluftaktiviteter, mere trafik på vejene og mere støj i området. Naboerne ønsker bl.a. også bedre skiltning i området, sådan at besøgene til shelter-pladsen på Horsensvej 1A, ikke kommer ned ad de blinde veje mod syd, hvor naboerne bor.

Ungdomsskolen bemærker til naboernes indsigelser, at den nye placering af de ansøgte bygninger på Horsensvej 1A, er sket efter henstilling fra naboerne selv, efter at Ungdomsskolen i første omgang havde søgt en placering på Horsensvej 13A, som naboerne også var imod.

Kommunens Vej- og Trafikafdeling har efterfølgende sat nye skilte op i området, der gør opmærksom på blinde veje, og som henviser besøgene ned til shelter-pladsen på Horsensvej 1A.

Baggrund for afgørelsen

Landzonetilladelsen er givet på grundlag af oplysningerne i ansøgningen modtaget af Skanderborg Kommune den 11. september 2019, samt supplerende materiale modtaget henholdsvis den 22. oktober 2019, 11. februar 2020, 26. og 27. februar 2020 og den 15. juni og den 24. oktober 2023.

Det forudsættes, at det ansøgte udføres som beskrevet i ansøgningsmaterialet, og at de betingelser, som fremgår af denne dispensation, vil blive overholdt.

Det område af ejendommen, som de ansøgte bygninger søges opført i, ligger i landzone og er omfattet af følgende arealbegrænsninger:

- Fredskovspligt efter skovlovens § 11. Se videre herunder.
- 150 m sø-beskyttelseslinje, efter naturbeskyttelseslovens § 16. Se videre herunder.
- 300 m skovbyggelinje, efter naturbeskyttelseslovens § 17. Se videre herunder.

I nærheden af det område af ejendommen, som de ansøgte bygninger søges opført i, er der desuden beskyttede naturområder, mose og sø, som er beskyttet efter naturbeskyttelseslovens § 3. Projektet berører ikke de beskyttede naturområder.

Ejendommen er desuden omfattet af en kommuneplanramme og af retningslinjer i Kommuneplan 2021 for Skanderborg Kommune. Se videre herunder.

Skovlovens § 11, om byggeri i fredskov

Ejendommen er noteret i matriklen som fredskov efter skovlovens § 3. Efter skovlovens § 11 er der forbud imod byggeri i fredskov.

Miljøstyrelsen har den 13. januar 2023 meddelt dispensation fra skovloven til de ansøgte bygninger på det ansøgte sted, på følgende vilkår:

- Projektet skal gennemføres som ansøgt den 29. november 2021 og i overensstemmelse med revideret ansøgning af 10. januar 2023 vedrørende projektets sheltere.
- Sheltere, bålhytte og kajak-stativ skal opføres i træ. Tage skal beklædes med pap eller naturmaterialer. Hvis elementerne males, må der kun anvendes mørke jordfarver.
- Faciliteterne må kun benyttes til formål, der har til hensigt at tilgodese friluftslivet.
- Faciliteterne skal være tilgængelig for den almindelige skovgæst.
- Hvis anvendelsen af arealet til sheltere, bålhytte og kajak-stativ ophører skal faciliteterne fjernes, og arealet skal reetableres til skov eller natur i overensstemmelse med skovlovens §§ 8-10.

Naturbeskyttelseslovens § 16, om sø-beskyttelseslinje

Formålet med naturbeskyttelseslovens § 16, om 150 m søbeskyttelseslinje, er at sikre søer som værdifulde landskabselementer og som levesteder for plante- og dyreliv.

Bestemmelsen omfatter et forbud mod at placere bebyggelse (bygninger, skure, campingvogne mv.) samt foretage beplantning og terrænændringer i en afstand af 150 m fra søer og åer.

Efter lovens § 65, stk. 2, kan kommunen dispensere fra § 16, stk. 1. Kommunen skal i denne forbindelse foretage et konkret skøn, om der i ansøgningen fra ungdomsskolen er tilstrækkeligt grundlag for at fravige hovedreglen.

Naturbeskyttelseslovens § 17, om skovbyggelinje

Formålet med naturbeskyttelseslovens § 17, om 300 m skovbyggelinje, er at sikre det frie udsyn til skoven og skovbrynet og for at bevare skovbrynene som værdifulde levesteder for plante- og dyreliv forløber der en skovbyggelinje i en afstand af 300 m fra skoven.

Siden 1. januar 2014 (lov nr. 1630 af 26.12.2014) har § 17 om skovbyggelinjen og planlovens landzonebestemmelser været tilpasset hinanden. I tilfælde, hvor der meddeles landzonetilladelse efter planlovens § 35, stk. 1, til bebyggelse mv. på arealer inden for skovbyggelinjen, gælder forbuddet i naturbeskyttelsesloven § 17 ikke, da hensynene til natur og landskab, som er formålet i § 17, generelt varetages ved administrationen af landzonebestemmelserne. I disse tilfælde vil en opførelse af byggeri mv. ikke kræve en dispensation fra skovbyggelinjen.

Hensyn der skal varetages efter naturbeskyttelseslovens § 17 er i denne sag varetaget i den landzonetilladelse, som d.d. er meddelt sammen med

Det pågældende projekt kræver også landzonetilladelse, som d.d. er meddelt samtidig med denne dispensation fra sø-beskyttelseslinjen. Jf. sagsnr. 01.03.03-P19-153-19. De hensyn der skal varetages med skovbyggelinjen er varetaget i ovennævnte landzonetilladelse.

Kommuneplan 21 for Skanderborg Kommune

Ejendommen er omfattet af kommuneplanens ramme nr. 10.R.03, "Dyrehaven", som er udlagt til rekreative formål med mulighed for fritidsaktiviteter.

Det fremgår bl.a. af rammeteksten, at der i begrænset omfang kan etableres mindre bygninger i skoven, der understøtter områdets rekreative funktioner. Bygningerne skal være af lettere karakter. Herudover kan der etableres skovbørnehave eller spejderhytte.

Ejendommen er samtidig omfattet af kommuneplanens retningslinjer om landskabelige interesseområder, særlige geologiske interesseområder, naturbeskyttelsesområder og områder med økologiske forbindelser.

Det fremgår af kommuneplanens retningslinjer, om de landskabelige interesseområder, at landskabets karakter og visuelle oplevelsesmuligheder skal tillægges særlig stor vægt i områder af særlig landskabelig interesse. I områder af særlig landskabelig interesse kan der kun i ganske særlige tilfælde ske inddragelse af areal til ikke-landbrugsmæssigt byggeri, byudvikling, større veje, større tekniske anlæg og klimatilpasningsløsninger. Hvor anlæg og byggeri af særlige årsager tillades, skal de placeres og udformes under særlig hensyn til landskabets karakter og visuelle oplevelsesmuligheder.

Det fremgår af kommuneplanens retningslinjer, om de geologiske interesseområder, at landskabsformer og blottede profiler m.v., som særlig tydeligt afspejler landskabets opbygning og de geologiske processer, skal søges bevaret og beskyttet. Inden for områder af særlig geologisk interesse skal hensyn til geologien tillægges særlig stor vægt.

Det fremgår af kommuneplanens retningslinjer om naturbeskyttelsesområder, at inddragelse af naturområder med særlige naturbeskyttelsesinteresser til formål, der kan forringe naturindholdet, så vidt muligt skal undgås. Der må f.eks. ikke etableres byggeri, veje og andre tekniske anlæg m.v., som kan forringe naturindholdet, heller ikke anlæg uden for områderne, som kan få indflydelse ind i områderne.

Det fremgår af kommuneplanen retningslinjer, at i de økologiske forbindelser skal dyr og planter naturlige bevægelsesveje styrkes. Ændringer i arealanvendelsen, bl.a. etablering af nye, større anlæg, må ikke i væsentlig grad forringe dyre- og plantelivets spredningsmuligheder.

Ved byggeri, anlæg eller ombygning af veje, jernbaner eller lignende, der vil afskære en økologisk forbindelse, skal der stilles krav om tiltag, der sikrer hensynet til en mere sammenhængende natur, eller der skal etableres faunapassager, hvor der er behov for det.

Natura 2000 områder

Myndighederne må ikke gennemføre planer eller projekter, der kan skade de arter og naturtyper, som Natura 2000-områderne er udpeget for at beskytte. Derfor er myndighederne forpligtet til at vurdere konsekvenserne af projekter, der kan påvirke et Natura 2000-område.

Der må ikke gives tilladelse til planer eller projekter, som kan beskadige eller ødelægge yngle- eller rasteområder for bilag IV-arter, eller som kan forstyrre arten, så bestanden påvirkes.

Projektområder indgår ikke i et Natura 2000-område.

Nærmeste Natura 2000-område er nr. 52, Salten Å, Salten Langsø, Mossø m.m., som ligger ca. 3,6 km nordvest for projektområdet. Udpegningsgrundlaget for området fremgår af Miljøstyrelsens hjemmeside www.mst.dk.

Skanderborg Kommune vurderer, at det ansøgte på baggrund af projektets karakter og beskudne omfang og den store afstand ikke vil kunne påvirke Natura 2000-området og ikke er i strid med Natura 2000-planens bevaringsmålsætninger.

Strengt beskyttede arter efter bilag IV i EF-habitatdirektivet

Efter kommunens oplysninger forekommer odder og arter af flagermus, som de relevante bilag IV arter i området ved Skanderborg Sø.

Hverken området i skoven eller ved søen vurderes at være egnet som yngle- og rasteområde for odder, da der mangler fredelige rørskovsområder omkring grundet den eksisterende rekreative anvendelse af Dyrehaven og Junges Plantage.

En etablering af det ansøgte med de afledte øgede rekreative aktiviteter vurderes derfor ikke at påvirke yngle- og rasteområder for odder. Ligeledes vurderes projektet ikke at bidrage til en væsentlig øgning af forstyrrelser på Skanderborg Søerne, hvor sydsiden af søerne fortsat er fredeligholdt, hvorfor projektet ikke vurderes at påvirke Skanderborg Søes økologiske funktionalitet for arten. Det ansøgte har heller ikke en karakter, der kan påvirke yngle- og rasteområder for flagermus, da der ikke fældes træer i forbindelse hermed.

Samlet set vurderes, at det ansøgte projekt med afledte rekreative aktiviteter ikke vil påvirke bilag IV arter negativt.

Drift og vedligeholdelse

Skanderborg Kommune har vil fortsat have ansvaret for drift og vedligeholdelse af eksisterende faciliteter på shelter-pladsen. Dette omfatter: Toilet, affaldsstativer, bålplads, dobbelt shelter inkl. grill og bådebroer.

Vurdering

I den aktuelle sag er der tale om et mindre anlæg af otte mini-sheltere, en bålhytte og et kajakstativ, der opstillet ved / på kommunens eksisterende shelterplads til friluftaktiviteter, på Horsensvej 1A. De otte mini-sheltere opstilles samlet inden for et areal, hvor Miljøstyrelsen den 13.01.2023 har givet dispensation fra skovloven til opstilling af mini-sheltere.

Bålhytten opstilles på et åbent areal i nærheden af den eksisterende bålhytte og den eksisterende bålplads. Kajak-stativet opstilles ved en sti ned til den eksisterende bådebro.

Alle de ansøgte faciliteter kommer til at ligge samlet ved de eksisterende faciliteter på kommunens shelterplads, og uden for de områder, der er registreret som beskyttede naturtyper efter naturbeskyttelseslovens § 3.

Der er ved afgørelsen lagt vægt på, at der er tale om et begrænset anlæg til rekreative formål, der placeres samlet ved og på en eksisterende plads til friluftaktiviteter.

Der er afgørelsen tillige lagt vægt på, at der er tale om et forholdsvist begrænset byggeri af mini-shelters og bålhytte og et stativ til kajakker og/eller kanoer, som i placering og udformning er tilpasset til området, og som vurderes til ikke at være i strid med kommuneplanens ramme og retningslinjer for området.

Der er afgørelsen yderligere lagt vægt på, at det ansøgte byggeri vil forbedre til rekreative muligheder for offentligheden i området, hvilket samtidig er i overensstemmelse med kommuneplanen rekreative ramme for området, hvoraf det bl.a. fremgår, at der i begrænset omfang kan etableres mindre bygninger i skoven, der understøtter områdets rekreative funktioner.

Endelig er der i afgørelsen lagt vægt på, at de pågældende faciliteter skal fjernes fra området igen, når anvendelsen til rekreative formål er ophørt.

Andre tilladelser

Dispensation fra sø-beskyttelseslinjen efter naturbeskyttelsesloven

De ansøgte bygninger kræver også naturbeskyttelseslovens § 16.

Den nødvendige dispensation er d.d. meddelt samtidig med denne landzonetilladelse. Jf. sagsnr. 01.05.02-P25-38-23.

Byggetilladelse efter byggeloven

Det ansøgte byggeri kræver også byggetilladelse fra kommunen.

Byggeansøgningen er modtaget den 15.06.2023, jf. sagsnr. 02.34.02-P19-364-23.

Skanderborg Kommune Byggesagsgruppe behandler ansøgningen om byggetilladelse.

Byggetilladelsen kan først meddeles efter klagefristens udløb med mindre kommunen modtager klager og denne landzonetilladelse eller klager over dispensationen fra sø-beskyttelseslinjen, som er givet d.d. i sagsnr. 01.05.02-P25-38-23.

Fortidsminder efter museumsloven

Hvis det under arbejdet konstateres, at der er jordfaste fortidsminder, skal arbejdet straks standses, og fundet skal anmeldes til det lokale arkæologiske museum, jf. museumslovens § 27.

Der henvises yderligere til § 25 i samme lov, der fastslår, at den, for hvis regning et jordarbejde skal udføres, før igangsætning af arbejdet kan anmode vedkommende kulturhistoriske museum om at tage stilling til, om arbejdet indebærer risiko for ødelæggelse af væsentlige fortidsminder.

Udlejningstilladelse efter campingreglementet

De pågældende mini-sheltere kræver også udlejningstilladelse efter campingreglementet.

Det er Skanderborg Kommunes Virksomhedsgruppe, der behandler sagen efter campingreglementet.

Hvor lang tid gælder landzonetilladelsen?

Hvis denne landzonetilladelse ikke er udnyttet inden for 5 år, er den ikke længere gyldig.

Landzonetilladelsen er udnyttet, når bygge-/anlægsarbejdet er igangsat, og derefter fortsættes kontinuerligt, til det er færdigt.

Offentliggørelse

Landzonetilladelsen vil blive offentliggjort på [Skanderborg Kommunes hjemmeside](#), **tirsdag den 31.10.2023** samt efterfølgende i Uge-Bladet Skanderborg.

Lovgivning

Landzonetilladelsen er givet efter:

Planloven, [Lovbekendtgørelse nr. 1157 af 1. juli 2020](#), § 35, stk. 1.

Undtagelsen om dispensation fra skovbyggelinje fremgår af:

Naturbeskyttelsesloven, [Lovbekendtgørelse nr. 240 af 13. marts 2019](#), § 17, stk. 2, nr. 5

Vejledning i at klage over afgørelsen

Du kan klage over vores afgørelse til Planklagenævnet, som så vil vurdere afgørelsen. Du skal sende klagen gennem Planklagenævnets Klageportal, som du finder et link til på [Borgerportalen](#) eller [Myndighedsnettets Virk](#). Vi modtager herefter en orientering om klagen.

På hjemmesiden [Nævnenes Hus](#), er der en vejledning til, hvordan du klager. Når du klager, skal du betale et gebyr på 900 kr. som privatperson og 1.800 kr. som virksomhed eller forening. Klagen bliver først sendt videre til behandling, når gebyret er betalt.

Klagefrist

Klagen skal være modtaget, inden der er gået 4 uger, fra vi har truffet afgørelsen. Hvis afgørelsen annonceres på vores hjemmeside www.skanderborg.dk, regnes klagefristen fra den dag.

Klageregler

Borgere, virksomheder og organisationer kan klage over afgørelser truffet i henhold til [planlovens § 35, stk. 1](#) efter kapitel 14.

Fritagelse for at bruge Klageportalen

Hvis ikke du kan bruge Klageportalen, kan du søge om at blive fri for at bruge den. Det gør du ved at sende en begrundet anmodning til os, senest samtidig med klagen. Vi videresender herefter din anmodning til Planklagenævnet, som beslutter, om din anmodning kan lade sig gøre.

Domstolsafgørelse

Hvis du vil have afgørelsen behandlet af en domstol, skal du igangsætte dette, inden der er gået 6 måneder, fra afgørelsen er meddelt.

Med venlig hilsen

Thomas Djernæs
Landinspektør og planlægger

Behandling af personoplysninger

Du kan læse mere om, hvordan vi behandler dine personoplysninger her:

<https://www.skanderborg.dk/databeskyttelse>.

Her kan du også læse om dine rettigheder som registreret hos os, og hvordan du kontakter vores databeskyttelsesrådgiver.



Orientering om tilladelse sendt til:

- Susanne og Carsten Rasmussen, Horsensvej 1, 8660 Skanderborg
- Aiyo og Niels Skriver, Horsensvej 7, 8660 Skanderborg
- Johanne Henriksen og Victor Josefsen, Horsensvej 9, 8660 Skanderborg
- Anette Teglgaard, Horsensvej 13, 8660 Skanderborg
- Danmarks Naturfredningsforenings Lokalkomité, dnskanderborg-sager@dn.dk
- Museum Skanderborg, info@museumskanderborg.dk